臺灣日日新報 昭和七年一月二十六日（火曜日） 第一万一千四百二十号 （一）

臺灣新幸民報 第七号 一月二十五日

重光公使官邸に怪漢放火を企つ

蒲團に石油を注ぎ逃走

抗日會員の仕業

【上海二十四日發電通】上海の形勢益々險惡なので佛租界の重光公使官邸は嚴重警戒中のところ二十四日午後七時半一怪漢が大膽不敵にも警戒の眼を竊み本館に忍び入り薄團に石油を注ぎ中庭ベランダに於て火を放つて逃走した、幸に直ちに發見され大事に至らなかつたが邸内檢査の結果落ちてゐる抗日會員の檄文發見され抗日會一味の仕業なる事が判明した（號外再錄）

村井上海總領事 けふ吳上海市長と會見

日蓮僧侶殺傷事件の回答督促

誠意なければ最後的手段

【上海二十四日發電通】村井總領事は二十五日正午吳市長を訪問し日蓮僧侶殺傷事件に關する回答の嚴重督促を試み回答あれば折返し最後的要求を出す筈だが支那側は表面强氣を裝ひ反日會解散拒否の態度を示してゐるが結局は我要求を容れるべく自衛權發動の必要なかるべしと總領事館では成行を樂觀してゐる

我要求を容るる模樣

反日會解散の三週間猶豫と

上海に軍隊を入れるを條件に

【上海二十五日發電通】村井總領事は二十五日吳上海市長と會見して邦人側の他の抗議要求と共に我要求を容れられざる場合執るべき態度を明示する筈であるが支那側は我態度强硬と見てか要求の一、二、三の項は容認するが四項反日會の即時解散は實行に時を要するを以つて三週間の猶豫期間を求め且つ反日會その他反滿抗日團體に對しては上海に三師團の兵を入れる必要があると我總領事が説明したが我方は斯る手段の經濟及び軍隊の移動等に關し總領事に對し即時解散を實行すべしと主張し結局決裂に歸した

上海に特別戒嚴令

鐵條網を張り對日戰備

【上海二十四日發電通】支那側は我軍の支那側進出に對抗すべく既報同濟路外東寶光路吟桂路、東橫濱路及び資樂安路等一帶の租界境の支那町に鐵條網を張廻し土嚢を積み武裝軍警を配置し特別戒嚴令を布き夜に入つて交通遮斷した我陸戰隊も支那町境の要所要所にヘルメット著劍の武裝兵をもつて支那側の態度を監視してゐる

我軍の機宜の處置に

工部局でも大賛成

鮫島司令官理事長と會見して協議

【上海二十四日發電通】鮫島陸戰隊指揮官は二十四日午後一時工部局に支那側代表者エルトン氏と會見し民國日報社を襲撃した支那暴徒の引渡を要求し且つ支那側の態度如何によつては陸戰隊を以て同社を占領する旨を通告した

上海支那街では 敵對の準備を開始

【上海二十三日發電通】陸戰隊本部に接續した支那町同濟路附近一帶は支那側軍隊の手で埋められ鐵條網も張られる等我軍に對する敵對準備が本日午後から初められた之が爲め同方面居住邦人は租界内に引揚げ開始した本社記者が撮影せんとせる所ピストルを擬した支那兵現はれ突き飛ばして退去を要求する等事態愈よ險惡化しつつある

支那はどうなる

現在の狀勢からの觀察

（三）

鷲山生

對日國交斷絶の宣布は中止

强硬派も大勢順應

【上海二十四日發電通】外交部長陳友仁は下野前最後の閣議に列し從來の對日國交斷絶の宣布を中止し平和的解決の方針を採ることに決定した

陳外交部長の辭職は確定的

【上海二十四日發電通】外交部長陳友仁は二十四日午後六時南京から歸滬したが後任は未だ決定せず從つて陳の辭職は確定的である

國府要人會議

廿五日未明まで續開

南京防備に就ても協議

【上海二十五日發電通】南京在住の要人は昨夜より今朝まで廿五日未明まで國府要人會議を開き對日國交斷絶の問題に關し協議したものと見られる目下の緊迫せる情勢に鑑み國府の外交方針に付き協議したものと見られる目下日本は南京を包圍せんとの態度に出でゐるが如く南京在住の日本人は二十三日正午總領事館に集合し夫々指定の避難所に避難した

若槻永井兩氏 レコード吹込み

【東京二十五日發電通】民政黨の若槻總裁、永井幹事長は二十四日午後八時コロンビヤレコードで憲政擁護の吹き込みを行ひ同社に於ける

一千萬圓現送を 藏相が認可

更に追加現送かとなつた

【東京二十三日發電通】昭和銀行は二十三日正金銀行に對し滿洲事變勃發の際の如く正金銀行が支那方面に於ける邦人の引揚を援助する爲め二十六日二千萬圓追加現送を許可方で懇請中であつたが二十三日正金銀行は二十六日二千萬圓の

上海全市を搖がす大音響！
運搬中の火藥が爆發
船多數沈沒して慘狀を極む

【上海二十四日發電通】二十四日午後四時三十分頃上海全市を搖がす大音響起り同時に郊外閘北に當り凄じく黒煙上り日本軍の行動開始と見て大混亂を起したが公安局發表に依れば爆發は上海一流高昌廟の支那火藥庫から出した火藥を支那兵船に積込み、更に小蒸汽に積み龍華の支那警備司令部に運搬の途中小蒸汽からの火の粉が飛び爆發したもので現場には多數の船が沈沒し慘狀を極めてゐる

支那人二十三名慘死
重輕傷倒潰家屋も多數

【上海二十四日發電通】本日の爆發で二十三名（皆支那人）慘死を遂げた外重輕傷多數あるが二十日四方の煙硝子破壊し倒潰家屋も數戸を出した

支那軍一萬
龍華に到著

【上海二十四日發電通】支那軍は一萬餘の兵力を以て龍華に集中し上海方面から二萬の兵を上海へ增派中の模樣である

北京リーダーは
飽までも廢刊
我公使館の決意

【北平二十四日發電通】北京リーダー紙の背信不穏記事掲載に對し我が公使館當局は斷乎として同紙を發刊せしむる決意を以つて臨んでゐる

暴露

【上海二十五日發電通】閘北は日本軍が爆彈の火蓋を切るに際し支那側の便衣隊に變裝して潜入し放火掠奪を逞しくしてゐる事實が續々暴露した

水神氏は居留民葬

【上海二十四日發電通】上海據日憲存の協定に基いて殺された水神民の葬儀に付き去る一時より官民合同の追悼會を開き當局に於いて協議の結果上海居留民葬として盛大に執行することに決した

愛國第一號機
兵匪を襲撃
溝邦子北方へ向ふ

【福岡二十四日發電通】愛國第一號機は二十四日朝奈良發福岡着一路北方に向つたが午前八時半頃福岡上空を通過したまま北方に向つたが午前八時半頃福岡上空を通過したまま北方に向つたが午前八時半頃福岡上空を通過したまま

殘月

志乃田迪司作

第三回

渭水三重三畫

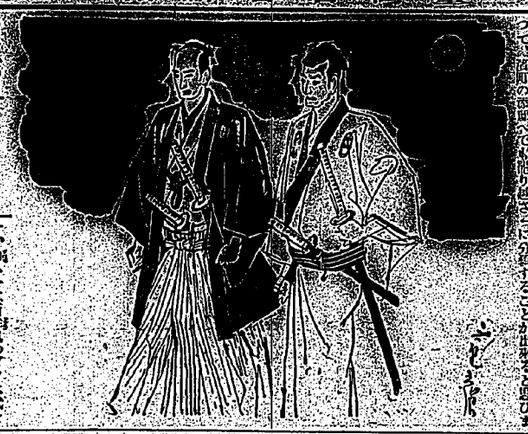

童話と童謡と舞踊

童話は作るに非ず出來るもの

童話家富田淑雄　舞踊家富田俊子夫妻の共述

映畫の鑑賞

映畫的に觀ること……

飯島正

殉教血史

日本廿六聖人

映畫會

名家敗退將棋

（五）

齋藤氏一同勝二人目

▲五段　飯塚勘一郎

▲六段　齋藤銀次郎

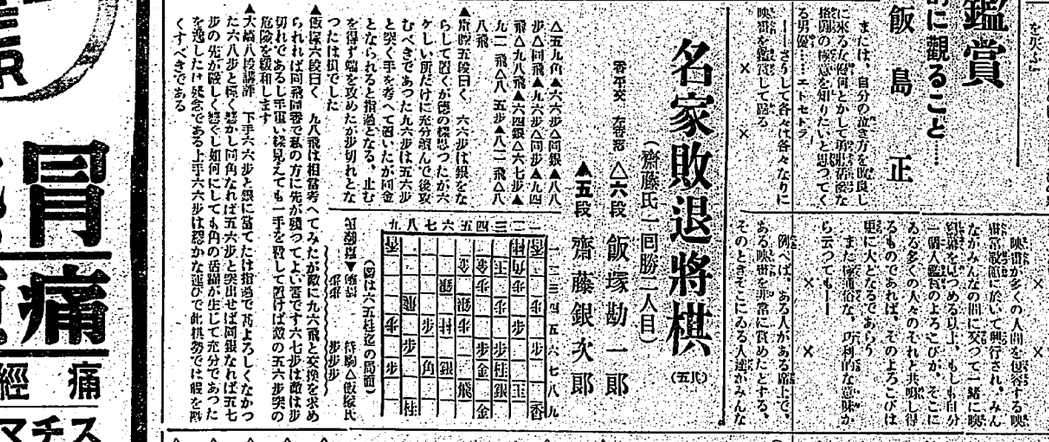

新しい舞

日本の古典舞に活れた三つの傾向

生れて來る

もう一句

漢文 臺灣日日新報 (四) 昭和七年一月二十六日 (火曜日)

對日國交斷絕不布
馮孫諸強硬派順大勢
決定犧牲陳外長一人

二十四日上海電。外交部長陳友仁。以下對日強硬派。決定辭退。蔣介石。汪兆銘諸日軍派。代之以當對日外交。似見日本強硬態度。日於讓步的。馬王尊。孫科。李文範。李宗仁諸強硬派。亦順大勢。棄其強硬論。決定。性陳氏。將對日國交斷絕宣布作罷云。

陳外長辭職確定
為主絕國交不見容

二十四日上海電。外部長陳友仁。所求對日國交斷絕。不被國聯規約第十六條制裁知定通過。中央政治會議。不肯承認。決以辭職。將皆否明。陳氏二十四日午後六時。合見自南京到滬孫科最後的交換意見。就無妥協餘地。其辭職確定的云

華軍一萬到龍華
警備上海四周

二十四日上海電。中國自南京調二萬五千人。一萬已到滬。配備上海四周云。

求反日會解散
我當局似斷然拒絕

二十五日上海電。村井總領事。其他抗議要求。徒勞無益。故十五日出强硬態度。故不承認。日出强硬態度。故不承認。合吳上海市長。促以不發生事件

臺灣日日新報

日本唯一の夕刊紙　共同通信社特約

婦人世界

古賀殘星

何が彼女を教師から遊女にしたか？

二錢から六錢で出來るお惣菜料理廿種

暖めて食べられる子供のお辨當

母のする愛兒の性格教育法

小學校を單位とする愛兒を持つ兩親へ

文部大臣に育てる迄

わが子を

附錄

二大附錄

山脇彼子女史創案（七ヶ月を要した研究の結果）

着色假縫型紙實物大一種

アイロン印刷刺繍圖案型紙三種轉寫式

諸難撃退の秘訣　岡田嘉子

時事問題の解說　時田多門

金輸出禁止意外にどう響くか　大藏省某氏

家庭生活を脅かす關稅戰爭の話　白川忠誠

女性近代色　長田幹彦

戀愛受難　丸木砂土

スペードの女王　大佛次郎

鳩笛を吹く女　吉屋信子

焔の姫　三上於菟吉

防風の花　吉田絃二郎

尖端女人姉妹　松本恵子

喰かない戀　高田稔

絶緣狀（近藤經）

武林無想庵

母への

女子への

變つた人生

婦人の活

りぐめ

（一頁勉強純朴の小原原女史）

（一頁嫁入り支度を度外視の社會婦人）

大四の頁の部俱樂婦人

御大禮奉祝

有益！バカ安い！と到る處

湧き立つ大人氣

二大特輯二大附錄タッタ五十錢の大奉仕！

（一）別冊附錄

科學的

手の上判斷

（佐多醫學博士の實驗的大研究の新著）

此の一冊、緣談と世渡りの活指針！

◆◆顏の表情で見分ける人物判斷

◆◆口つきで見分ける人物判斷

◆◆毛髮と皮膚で見分ける人物判斷

◆◆眼鏡と鼻で見分ける人物判斷

◆◆頭と首で見分ける人物判斷

◆◆頭と首で見分ける人物判斷

◆◆手と足で見分ける人物判斷

◆◆耳で見分ける人物判斷

◆◆頭のよしあしで見分ける人物判斷

◆◆頭と氣質の見分け方

◆◆音樂で見分ける人物判斷

◆◆鼻で見分ける人物判斷

（二）別冊附錄

毛糸物實物大型紙三種

とんな人も見れば必ず編める新發明の型紙

（三）別冊附錄

刺繍入塩瀬の帶二千本贈呈大懸賞

五百本

片側帶

（四）別冊附錄

物の經濟な使ひ方全集

婦人これを知らねば一生の大損

町道の權威二十四名家が體驗の秘法悉く傳授！

右大計畫の外に此もの名記事！

▲クリーム、やに取水の使ひ方　▲ふけとり香水の使ひ方　▲洗濯物のむだのない使ひ方　▲五百圓を經濟にする洗濯の仕方　▲洋服の襟垢の上手な除り方　▲味噌、醬油の傳になる使ひ方　▲魚の頭で美味しい煮出し汁　▲貝類を軟かくする早煮法　▲下等肉の美味い煮方公開　▲外二十餘項

▲動物質の經濟な使ひ方　▲玉子の量をふやす使ひ方　▲殺菌なくなつた甘酒の直し方　▲かび餅を食べたての味にする法　▲腐れた湯物油の生かし方　▲火を長もちさせる法　▲惡な指輪と保健の應な使ひ方　▲ガス石炭ヤキの經濟な使ひ方　▲金屬が得なアイロンの使ひ方

▲木造建築金を經濟にする使ひ方　▲洋服の長もちさせ方と戻し方　▲靴の上手な保存と若返らせ方　▲臭くなつた靴下の生かし方　▲キルクやフエルト靴底の若返り　▲長もちさせる下駄のはき方　▲ネクタイの長もちさせ方

▲第一流人物の觀相判斷の仕方　▲面白くて世間のよくわかる名刺の出し方　▲世間のよくわかる入浴の仕方　▲女子の體を美しくする法　▲女子の體を美しくする法　▲女子の體を美しくする法　▲女子の體を美しくする法

▲榮譽に輝く奧樣訪問記　▲時事問題早わかり　▲模範的夫ぶり新妻ぶり　▲お嫁入り準備學問　▲良い子を安産する新胎教　▲不思議に效く民間療法　▲一流美容師の冬のお化粧　▲人氣女優の常の髮畫報　▲新考案の毛絲手藝十種

尚、この外大評判の名小說、名記事、畫報等多數！

非常な勢ひで賣れて居ますから、早く御注文なさらないと賣切れになりますから、御注意！

賣切れぬ中大急ぎ！

鎭咳祛痰劑 ブロチン

醫學博士吉村辛作氏の創製に係り、發見以來既に十有餘年多大なる信頼の下に我が治療界に應用せられつゝあり

適應症

肺結核、氣管枝炎、肺炎、感冒、百日咳、並に其他呼吸器病に基因する咳嗽喀痰ある場合等

效果佳良にして副作用絶無、氣味コ、アに類し、甘味を附すれば小兒も喜んで服用す

散末、液劑、錠劑、ボンボンの各種（說明書進呈）

東京・室町　三共株式會社　大阪・臺北・新京

三共の製品

金言マッチ

散器吸呼にキセンタ

セキは二回毎に疲勞し、病弱者は急激に衰弱を來す

本劑は各種の咳、痰、喘息、百日咳、氣管支炎、肺炎、ゼンソク、百日ぜきに著しく效驗極めて適確、且つ速かなり

●服量　二十歳　三十錢、五十歳一圓

酵母ラクト

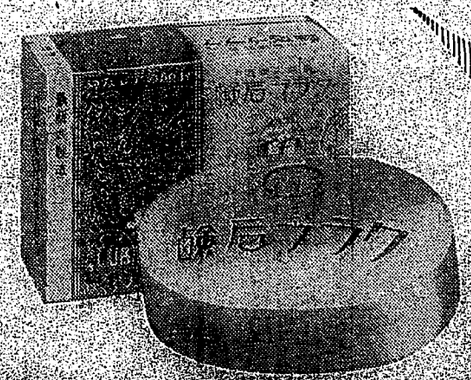

り香い高氣　ち立泡なかたゆ

眞白な泡のこまやかさ
洗ひ流したさわやかさ
花の香りがほのぼのと
珠の肌に匂ひます

・クラブ石鹸・

新形正價二十錢

貨物自動車航路

大阪神戸―清津羅津間

昭和十二年一月廿七日後四時
昭和十二年二月一日後四時
昭和十二年二月五日後四時

吉野丸
昭和丸
二月八日

●花柄運賃割引往復切符發賣中

生命の泉

儲る！コナ石鹸製造業

月百六十圓以上の儲け

誰でも出來る！

以前に出來ソメト僅かの資本で開業出來、小規模的にやれば月三百圓の儲けは確實、大規模的にやれば月三千圓以上の儲けは確實、これ程儲る商業は他に無し

名古屋市中川區中大化學工業研究所

ローザンヌ會議の日標
世界經濟界への影響は重大

スキスのローザンヌにおける賠償及び戰債問題會議は愈々二十五日を以て開會されることになつて居たがこれに協商の立役者たるドイツのブリューニング首相を始めイギリスのマクドナルド及びムッソリーニ國よりそれぞれ首相ロマドナルド及びムッソリーニの三首が出席すべく噂傳されて居たが遂に何れも期日となつたので都合により不參國に對しての會議は延期されることとなつた

二

人も知る如く米國フーバー大統領の賠償及び戰債の支拂一年間繰延べ案は昨年六月二十日を以て同日より向ふ一ケ年間繰延べる旨を發表したがこれに對し英國マクドナルド首相は世界各國は彼りに船と大砲迄出して世界經濟界の要求を不顧にも同期間の繰延べを決定したことは實に驚くべきものがあるとして英國の不參加を表明し次いでフランスのブリアン首相も亦同樣の意味を以て不參加を通告したので遂に會議は延期されるに至つたのである

三

ドイツは世界經濟界の混亂は其の侵略主義を改めて來たらざる限り救ふ道なしとの信念に依り今回の會議に對しても何等か吹き飛ばされるに違ひないとの見地から參加を拒絶したものと見るに足る

四

歐洲諸國が米國に對して負ふる戰債は、その對英佛の賠償金を引き當てにして居るのであるからドイツが賠償金を支拂へ得ぬことをたれば自らも米國に對して戰債を拂へぬこととなり、歐洲諸國が一致してこの場合安達一轍に無償

滿足出來ぬ回答ならば
交渉は即時決裂と決定
村井總領事から發表

【上海二十五日發電通】共同租界工部局外國人市參事會は二十五日午前十一時五十分臨時會議を開き租界外居住邦人に對し若し回答が日本側の滿足出來ぬ時は即時決裂するやう決定した旨發表された

租界外居住邦人には
引揚げ命令を發せん
吳市長の回答不滿足なれば

【上海二十五日發電通】村井總領事は支那側の都合で午後三時より市長吳鐵城と會見するに決したが吳市長の回答不滿足ならば同總領事は直ちに租界外居住邦人に引揚げ命令を發し今明日中に最後通牒を發し愈々自衛權發動に出づべく決した

日報と抗日會は封鎖
最後通牒につき請訓
公使の愛犬が最初に發見
重光公使官邸の放火

【上海二十四日發電通】重光公使官邸の放火を一番最初に發見したのは公使の愛犬で盛んに吠え上る火を目敏くも發見し吠出したため警備のものが駈けつけ幸ひにも大事に至らずして濟んだ

犯人は二名
口頭や文書では駄目
陸戰隊首腦部語る

【上海二十四日發電通】公使館襲撃事件に關し陸戰隊首腦部は一層嚴重に警戒する外、益々二千五百名の大部隊は駄目だ

公使歸來の上で抗議
守屋一等書記語る

【上海二十四日發電通】公使館襲撃事件に關し陸戰隊首腦部は一層嚴重に警戒する外、益々二千五百名の大部隊は駄目だ

孫科も近く辭職

【上海二十四日發電通】外交部長孫科が最近屢々辭職を仄めかしたが、國民黨中央執行委員會は孫科の辭職を認めず、引續き留任を懇請することに決したが孫科は依然辭職の意向を變へず、今回の事件に關し責任を負ひ辭職するの外なしとの意向を有し、國民黨中央執行委員會の懇請を容れず、遂に辭職するに至つたものである

對日回答の猶豫を求む
最後通牒につき請訓

【上海二十五日發電通】本日の會見に於て支那側の態度は全く誠意なきもので村井總領事は更に期限付最後通牒を發することに決し直ちに政府に請訓した

最惡の場合でも
二百五十名を獲得
政友會の當選豫想

【東京二十五日發電通】政友會の總選擧に對する當選豫想は二百六十名である、尙ほ最惡の場合の基本數は左の通りである

	解散前	豫想
東北	四七	四一
北陸	三一	二四
東海	二四	二五
近畿	二六	二〇
中國	三三	一六
四國	一六	一〇
九州	三〇	二四
合計	一七一	二五〇

民政黨の豫想
最少限度二百二十八名

【東京二十五日發電通】今回の總選擧に於いて民政黨は現有勢力の維持を目標に邁進することとなつたが其の最少限度の豫想は二百二十八名である、久原房之助氏は候補者の總數に於いては一切の干渉をせざるも地方支部の總裁を兼ねる關係上、自然其の地方支部の總裁を兼ねる關係上、自然其の地方支部の總裁を兼ねる關係上、自然其の

時局の前途——安閑を許さず

國防第一線に立つ吾人の責任や重且つ大てある

新任の後藤司令官談

【臺南電話】二十四日午後三時半頃臺南市の國防の第一線で重責を負ふ後藤司令官は官舍に於て左の如き談話を發表した

▲東京を離れるに當り閣下の御感想如何

▲東京を離れるに當り閣下の御感想如何

▲東京を離れるに當り閣下の御感想如何

東亞の謎

(176)

作者　國枝史郎
挿畫家　伊藤順三

大連の冒險（一）

大連へ初冬が來てゐた。

アカシアの葉は黄ばんでゐたし、雨は冷たい風に吹き散らされてゐた。

街の外國の人達も、皆、外套の襟を立てて、慌ただしやうな人達も見られた。

正午ケ前の街路やお昼やお過ぎて、少しその寒さが緩ぐんで來た。

大連名物の馬車に乘つて、乘つて行く人達は寒さうであつた。

この頃歐洲から續々と歸朝の郵船へ、家族が殖つて來た。

千人と數やそ小間使ひ、町並いい少年の書生との四人で、主人は總下の前部であつた。

その後ろから、ふくよかな、ふくよかな、ふくよかな

昨年中の本島貿易内容（三）

直航路と排日の影響

仲繼輸出大激減

本島の對外貿易特に對支貿易の激減を來した理由は物價が等の一般的原因にもまるが何といつても排日氣運の影響で、

衰退　一目瞭然

昨年の對外貿易の數字を一昨年のそれと對照して見ると次の如く驚くべき減退を示してゐる、即ち昭和六年中（一月即ち昭和六年一月一日より十二月三十一日迄）と昭和五年（一月一日より十二月三十一日迄）との比較

	昭和六年	昭和五年	比較
輸出	一億一千二百萬圓	一億五千萬圓	三千八百萬圓減
輸入	一億一千萬圓	一億二千萬圓	一千萬圓減
合計	二億二千二百萬圓	二億七千萬圓	四千八百萬圓減

許議員　三十有餘名に

昨年十月廿日開會された臨時議會で當初中止說も傳へられた本島產業調查會の設置を議決したのは總督府當局の本島產業開發に對する熱意の現はれであるが、

不誠意　島田知事に辭任を勸告すべしと云ふのが切つかけでバニック當時我實業會始め商工會各種團體が總督に援助し閉店に至らなかつた事や島田頭取が約束を實踐した事や乃至四分の一に資本を減じ尙且つ十期間も無配を續けて今日に至つた事は從來銀行の經營に關して如何に當局によく協調して來たかを證明するものである、宜しく總督諸公に向つて配當を要求し且つ商業振興を圖かつて中央製糖の援助及び東京

熱論に花が咲く……

臺銀配當と臺北實業會

廿六日總督、長官へ陳情

內地の要路及有志にも打電

本島開發有力者の勞力を謝して他日の貿徹に勞めたいと云ふ意味を以て

貫徹に　向つて邁進する秋であると共に、

議論は　無配の

配當はしたいが

不良秤が多い

檢米所の衝器檢査の結果

荒木臺銀理事談

一段落　を告げ且つ當局

臺灣へ　一流の資本家

臺灣酒行脚隨感

酒が旨く飲めるやうに

貯藏法を研究せよ

臺灣酒行脚隨感

清酒愈々元値上

原料高で大幅一挺四圓高

上海形勢險惡

紡績業者の大緊張

或は工場一齊閉鎖か

上海惡化と在華紡績業者

臨機處置を一任

上海形勢險惡

在華紡績業者

上海惡化と

在華紡績業者

**臨機處置を一任

婦人家庭

来る春の「パリ流行便り」

色彩と、型の變化いろ〳〵

王子高等女學校顧問
鹽澤洋裁講習所長　鹽澤沙河

寫眞說明
上の二人はパリ春の流行のトップを切る服裝、愛のヒダにお目止め願ひたい
左下は美しい花婿姿

昨年秋深くして本島はじめの洋裁界婦人服裝研究團の諸氏が婦人每日新聞社主催の講習會一行に加つてご覽に來遊する事になつた、女流は勿論來る事に同行なるの如き消息を耳せられたに◇

と親の文句ではありませんが「パリの大空晴かすみ二月かい春日和かな」二月に入つてからになつて參りました◇

冬とは云へ一月も末になりますと親の文句ではありませんが「パリの大空晴かすみ二月かい春日和かな」二月に入つてからになつて參りました◇

お寒い時の御洋服は毛織物の關はぬ物ちのものです、それと同しますの御洋裝に考へ分れ切られぬ御婦人方は、お出和服を裝れに門口から玄關に下著を並ねたり、廊地の敷物をお使ひになる所きかありまた、どうしても寒氣にふく〳〵しい感じを與へどう島頃日に見ましてすつきりに指摘なき良家らぬといふ點になるもので御座います◇

伊達の眼鏡では御座いませんが多少御自分の洋裝の系統へ嵌しさを添に留かれるならば成るでも富士額サイレブ、デンの下著を着され、メリヤスやフランネルなどはなるべくお避けになる位の心がけは必要で御座います◇

幸ひに春に徒んで喜られる婦人方は此の點著が出來ますのでパリ好みの伊達の服裝でスマートの感が客られる事です。まづ本春のトップを裝賽の婦人に御耶いたしませう

春の流行色

ブルークレール（空色の淺い物）クレームクリーム色）ローズ、（ローズ色淺い物）ダイヤレクト（スミレ色）マロン（栗色）ボルドー（ボートワインの淺い色）などが此の春を迎へる色の主でと

此の春の目立つた綠色といたしましては今までは朝の洋服の色は、落かオリーブ、鶯等の暗色が主でしたが、今年になり朝の服の色とスポーツの服の色と午後の服の色が一緒になり總て淺い色が喜ばれるになりました◇

此の春の目立つた綠色といたしましては今までは朝の洋服の色は、落かオリーブ、鶯等の暗色が主でしたが、今年になり朝の服の色とスポーツの服の色と午後の服の色が一緒になり總て淺い色が喜ばれるになりました◇

自然色で素朴が著くなりますと布地も亦なり綿地物を使つてをりますが、まづ朝はラシヤ地か、やはらかいカアシヤ地類の物でスポーツ服はこれにメリヤス地が適んに入つて參りました◇

此の春は後の服の中にも可なり輕を利かして出てをります、少し後の服のスカートが心持短かくなつた點です、これに反して出歩ら夜會服にます〳〵長い物になりまして參ります、又昨年はまだ〳〵大き目になつて居りましたが、これがブルキイ風とか言ひボレオン時代に流行つた帽子にほんの少しの變つた所を見せて往來つて來ました◇

それと同時に今まで午後の洋服やスポーツ服に二色三色の色の取り組みをいたしましたものですが、本春になりめつきり減少して見せの服のスカートが心持短かくなりました。主に黒色や紺やカフスに用ゐるのが總々です、又洋服屋かせの細かく折つたヒダが、盛んに用ゐられる樣になりました◇

此の細かいヒダは今からアンズでは七、八年前に流行つた物が又此の春に一段の進歩に加へ細かいヒダも大きいヒダを取りの交せて盛ん流行つてをります◇

次にレース類、これ又盛んに流行のトップを切つてをりますが、これは相當高い物なので夜會服などには用なり用ゐました物ですが、これはまるで頭の飾ん巾にチョッポリのせてあるだけで頭の毛の半分は見える樣になつてをります◇

又帽地もビロードやラシヤ地が流行り出しました飾りにはこれも何年前に流行つた大きなダチの羽根や、大きな造花や大きなリボンなどが出て參りました、なか〳〵ら〳〵らしくて可愛らしい帽子です、日に日に中世紀の頃に近づいて參ります。◇

内臺結婚の體驗を語る（一）

五人の子福者で家庭圓滿　殆んど日本式の生活ぶり

醫學士　許章氏の家庭

一すも反對致しませんので自分の主人には、今朝初もなければ兄弟も御座いません、主人一人だけで小さい時から小學校や中學校、專門學校までは皆內地の學校で御座います、そして基礎の家庭も御覽の通り全部日本式になつて居りますから本島人の御家庭や御婦人についての事所や醫所も餘り存じません唯私の目に映りましたのは本島人の婦人は內地人の婦人のやうに自分の主人に對して餘り敬意してゐませんやうに見ます、何故かと申すと直孤樣が藝姐の所へ行つたと言つて人樣の前を憚はずにどしどしと突込んで行くのは餘りよくはありません、もう少し愼しくして上げたらどうかと思ひます、私も二三人しか本島人の婦人と交際してゐませんから皆さうとは思ひません、本島人の旦那樣がよく遊びに出掛けると聞いてゐますが若しも內地人の與樣のやうに大事にして上げれば旦那樣も妻を持つことも好いのではないかと思ひます、私達の結婚でも世間の人々が色々な注文しい目で見てゐますので、夫人にお金に憧れるのは

お金に憧

電話三ツ番

（芝浦支局に近し）

芝浦市場前北川安兵衛方　電話芝五二番

貸家　大正町四ノ二住宅四八六　電話三一六八三番　畑田

貸家　大正町六兵衛中段八八六　電話三一六八三番　畑田

生徒募集　二月一日より新四生　大正町二丁目シンガポール洋裁女學院

生徒募集　二月一日より新四生　大正町二丁目シンガポール洋裁女學院

貸家　大正町六兵衛中段八八六　電話三一六八三番　畑田

貸家　大正町四ノ二住宅四八六　電話三一六八三番　畑田

人事紹介

身上相談

近親の娘との結婚を恐れて

私も主人も近親の娘と結婚いたしました、その女は私と同年齢で幼時から私の家に遊びに來てゐて何よくしてゐました、私が病氣する時其の女を呼んで來て看病かりでなく、その女に語ると彼女も同感でしたので、私は安心して結婚しました、結婚五年の後に其の女との結婚を祝しく思ひたいのですが此際私としては如何たすべきでせうか（二十四歳男）

よく諒し慰めて破約になさい

問、答つてゐる二人でありながら今になつてさういふ心得を持つのは感心しません、然し此の結婚をあなたが固執する動機が本當に戀愛といふ點であり、又彼女の方に何等の缺點がなければ、此の際五年の後に於ける彼女の人格にも大きな變化があるでせう、それ迄待つて見たらいかゞです、それにしても

敵の猛射を浴びて
我飛行機墜落す
搭乗者二名は戰死
北鎭の北方で奮戰を攻撃中

(滿帥電二十四日発電通)二十四日午後一時北鎭の北方西安堡上空で熱河山脈に向つて遁走する敵匪を攻撃中平壤飛行隊花澤大尉田中曹長の搭乗機は敵の猛射を受け墜落名譽の戰死を遂げた右墜落機は舊東北軍より押收した爆撃機で搭乗者の死體は二十四日午後四時同方面に進出中の我軍に收容された(寫眞は戰死した花澤大尉)

我空軍最初の犧牲
戰死した花澤大尉、田中曹長
愛國號第一、二號機出動

【滿帥電二十五日發聯合】我空軍の精鋭獨立飛行第⑧中隊花澤大尉、田中曹長搭乘の飛行機は二十四日午後西安堡西方二キロの地點で優勢な敵匪の集團を發見し、これに爆撃を加へたが敵は頑強に抵抗し陸、空の間に猛烈な戰闘開始されたが遂に同機は敵彈の集中を受けて墜落し兩氏は名譽の戰死を遂げた、これは我空軍最初の犧牲である

【奉天二十五日發電通】花澤大尉、田中軍曹の戰死を聞き奉天飛行隊はこが弔ひ合戰をなすべく二十五日正午より出動したが愛國號一、二號機もこれに參加した

陸軍の內臺飛行に
最初に成功した花澤大尉
酒は少し飲んだが小唄は上手
死を惜しみ乍ら野間大尉は語る

八八機による內臺飛行が昭和四年十月決行された時同大尉はその一番機を操縦、中村樣三大尉同乘で花蓮港方面から歸來飛行場へ飛んで來た、飛知の住民の歡呼はいふまでもない、二番機加藤(藤吉)大尉(今回殉職操縦者)銀婚の大尉同乘で復路には多少時間を要したが陸軍の內臺飛行には最初の成功を示した人である、同大尉と當時よりの親友野間大尉は語る

花澤大尉は千葉縣の人で夫人も同縣で長男は小學校二年生、長女三歳があります、出身は久留米騎兵聯隊の少尉から航空隊飛行に代り中尉に昇進したもので昭和六年四月御歸第六聯隊に附

三中隊長として行つて除中で八八偵察機に乘つたものと思ひます、同人尉は

酒は大してのみません、小唄は上手でもないが、よく歌ひました、下手でもいゝ小唄を歌ふのは藝人か、又は餘程の通人でせう、花澤大尉は藝人でもなく、又通人でもないのですが、小唄は上手でした、

死を惜しみ乍ら

野間大尉は語る

花澤大尉は千葉縣の人で夫人も同縣で長男は小學校二年生、長女三歳があります、出身は久留米騎兵聯隊の少尉から航空隊飛行に代り中尉に昇進したもので昭和六年四月御歸第六聯隊に附

敵匪襲來して
大凌河の鐵橋を爆破
錦州への列車、電信電話不通
大凌河驛孤立に陷り
中村大尉は遂に戰死

(滿帥電二十五日發聯合)今朝四時大凌河の大鐵橋は襲來せる敵匪城のため爆破せられ電信電話線切斷され當地錦州間列車電信電話とも全部不通となつた

【奉天二十五日發聯合】大凌河と瀋主店間の電信電話線全部切斷され大凌河橋梁、鐵道線破壞され大凌河驛は孤立となり我部隊は今朝七時半敵に手榴彈を投げて交戰中である隊長中村大尉、諫山滿鐵社員戰死し我兵三名負傷した

手榴彈を投げて交戰
大凌河驛孤立に陷り
中村大尉は遂に戰死

【奉天二十五日發聯合】大凌河と瀋主店間の電信電話線全部切斷され大凌河橋梁、鐵道線破壞され大凌河驛は孤立となり我部隊は今朝七時半敵に手榴彈を投げて交戰中である隊長中村大尉、諫山滿鐵社員戰死し我兵三名負傷した

錦州攻撃の
空の殊勳者
事變發生と共に出征
基隆署で消防研究座談會

【基隆電話】基隆署では昭和の訓練を開始として二十九日午前九時から署

官民有志主催の
平塚長官歡迎會
廿五日鐵道ホテルで
盛大に開催

平塚長官の歡迎會場——壇上は平塚長官と、歡迎の辭を述べてゐる平塚長官(下)は鐵道ホテル

神戸埠頭の
盛んな見送り
阿部軍司令官出發

平塚新長官の
市內巡視日程
平山知事以下隨行

督府會議室での
長官の挨拶
全島官吏に呼びかく

新長官の
行事日程
事務報告日程
二七歯科醫
引致さる
北署の手で

冬木心中
日活大阪支社特作映画 主演 片岡千恵蔵 酒井米子 山田五十鈴 原作 川谷庄八 脚色 八尋不二 監督 衣笠貞之助
動員 令嬢幻の花嫁 世界 2

住宅及別荘地 土地分譲
●御ノ神ホル北投ノ山麓ニ面シ音山及水源ニ近ク且ツ交通ニ便ナル閑靜ナル住宅及別荘地ヲ分譲ス
●分譲一時拂又ハ月賦拂ノ方法ニテ分譲ス
●詳細ハ臺北市日新町二丁目一番地 池上商店

▲場所 北投星の湯(温泉)二軒二五萬餘坪
◎整地 シアリ◆土地ノ高低アリ

スズラン座歌舞劇團
●在阪御贔屓地にて絶賛を博したる大レビユー 忠臣蔵(第八景)(第二部)
●オペレット 舞踏喜劇 於 榮座

漢文臺灣日日新報

大凌河驛大匪賊襲來
我軍被圍苦戰中

三十四日奉天電。北寧線錦北凌河驛昨夜來受大集團匪賊包圍、與我軍激戰中。至今胡兵匪似未退却。我部隊目下苦戰中。

中國回答不滿足
當即時決裂
村非總領事發表

二十五日上海電。二十五日午前、村非總領事、訪市長、吳鐵城氏。提中國回答、若四答于日本不能滿足時、即欲決裂云。

金澤大尉搭乘
飛機去處不明

二十五日奉天電。二十四日朝、打虎山滿鐵分、奉天飛行隊活躍。二十四日夕到錦州、金澤大尉、田中軍曹搭乘一機。至二十五日朝、猶未歸來。目下搜索中。金澤大尉の乃堡秀飛行技術優得者云。

花澤機受敵射墜
搭乘二名戰死

二十四日上海電。據公使館武官附之抗日決死隊員三名。午後六時四十五分、越寧門猶太街、潛入邸內。乃國民自動抗日義勇軍決死隊員郭雙文、張南生三名。現場遺留證據品。有郭國、石迪等之外、又有新記隊名記入之匿色水絹上衣二著。抗日會員徽章。朱紋二條。

抗日義勇軍決死隊
兩名爲放火犯

二十四日上海電。據公使館武官附之抗日決死隊員三名。午後六時四十五分、越寧門猶太街、潛入邸內。乃國民自動抗日義勇軍決死隊員郭雙文、張南生三名。現場遺留證據品。有新國、石迪等之外、又有新記隊名記入之匿色水絹上衣二著。抗日會員徽章。朱紋二條。

山海關方面
我軍用電線被切斷
我軍嚴重抗議

二十五日天津電。最近山海關方面、我軍用電線、屢被切斷。我守備隊苦之。二十二日夜、秦皇島東方五秆地點、電柱六本、長五百八十米之電線、亦被切斷。守備隊即向柱國嚴重抗議。中國若不負責任時、我軍適宜欲適宜之行動也。

事比國交斷絕更甚
口頭文書已不足用
陸戰隊首腦部談

二十四日上海電。公使館續打事件。陸戰隊首腦部語左事。至于今。乃國交斷絕宣布以上大事件。口頭文書。已無用也。

若拒絕不可侵條約
則有侵略的意志
勞農機關紙高唱締結

二十四日莫斯科電。勞農機關紙。高唱日俄不可侵條約之締結。謂日本若拒俄提案之不可侵條約。日本有侵略的意志。日本新聞、機護軍閥。反對此條約之締結。實不可解。某國在南滿。欲得漁夫之利、望日俄戰爭起事。然俄之平和政策。于此回滿洲事變。可以明之。

至少可得
一百五十名
政友會豫想

二十五日東京電。政府及與黨。欲明必勝。嚴選候補者。詮重言論。久原幹事長。當候補者之銓衡。一切力排情實。勢當選第一主義。登重地方支部意向。圖本部支部連絡。又與內務當之間。以公野政務次官。與內閣之間。以森恪記官長爲連絡係。至緩二十七八日。可發表第一回公認候補。其當選豫想數二百六十名。又最惡時基本數如左。

解散前　當選豫想

關東	三一	四七
東北	三一	四一
北信	一五	二四
東海	一六	一五

南雅社廿三回月例會
兼爲市村博士餞別

南雅會例會、去十九日。會一齋敲殘斜照傾。堤庵隔水華表倚峰嵘。思齊橋委旁鄂虹影橫。潤菴斜岸泊舟容湖平。天籟遊園閑神鴉鳴。古村此夕何異別離情。成軒明日行舟浮大瀛。排雲北順爲君算歸程。陵村柳枝一曲悉行旌。古南他年重訂鵝鴨盟。周峯相思千里隔帝城。六箱回風雪幾變更。壺溪久矣遼落進天兵。增菴夜傳良檄魂悲鶯。思齊園越夕看殺氣生。器堂氷天等試遠征。古村欲跨東海展鯨。天随新春難逃。久保天隨戶々松竹瑞氣多。春田偏愛梅花和。論語開卷引証日。當各門頭投到過。無復人冷顏國居。錦雲鳴聲聞實疾病。居然一劍橫秋氣。人打。

吳佩孚氏
抵包頭鎮

二十五日天津電。吳佩孚氏、二十四日午後二時、抵包頭鎮。軍司令官、自歸綏來訪。答禮後、即赤塔長官、及各局長出迎。初入督府。由角田會計課長導入公室。旋到會議室。督府內高等官、在課超村氏通譯。老述鄉土衣二著。抗日會員徽章。朱紋二條。

平塚長官初登廳
對府內高等官在北官衙長述禮辭披瀝所信

二十五日天津電。最近山海關方面、我軍用電線、屢被切斷。我守備隊苦之。二十二日夜、秦皇島東方五秆地點、電柱六本、長五百八十米之電線、亦被切斷。守備隊即向柱國嚴重抗議。中國若不負責任時、我軍適宜欲適宜之行動也。

外國領事團
訪問長官

外國領事團。二十五日午前十一時往督府。訪問平塚新長官。述新任視辭。領事團。即中華民國總領事林紹楠。及英、美兩領事荷蘭名、舉副領事。美國領事館松尾通譯諸氏。在長官公室會見。平塚長官、介文課超村氏通譯。老述鄉土衣二著。抗日會員徽章。朱紋二條。

山海關方面
我軍用電線被切斷
我軍嚴重抗議

二十五日天津電。最近山海關方面、我軍用電線、屢被切斷。我守備隊苦之。二十二日夜、秦皇島東方五秆地點、電柱六本、長五百八十米之電線、亦被切斷。守備隊即向柱國嚴重抗議。中國若不負責任時、我軍適宜欲適宜之行動也。

公使愛犬
最先發見
匪賊損傷多大

二十四日上海電。重光公使官邸放火。最初發見者、爲公使愛犬。見火焰突上、即大吠、驚而吠。有傭者、急往消防。幸得無事云。

定例閣議
擬積極的
保護僑民

二十五日、東京電。二十五日閣議。午前十時開會。除大角海相以外。犬養首相以下、全閣僚出席。左近司、兩軍次官。關上海事件報告、歐後狀況。芳澤外相更補足之。且就今後對策。交換意見。結局避消極對策。今後依與中國交涉結果。積極的保護僑民。將適宜措置。十一時散會。

我軍空陸兩方攻擊
匪賊損傷多大

二十四日上海電。重光公使官邸放火。最初發見者、爲公使愛犬。見火焰突上、即大吠、驚而吠。有傭者、急往消防。幸得無事云。

高昌廟火藥爆發
反露軍事行動

二十五日上海電。火藥爆發。兩人被傷。日本軍出動之。目下苦戰中。

外報續揭不敬記事
使館決意交涉廢刊

二十四日北平電。北京外報續揭不敬記事。公使館當局憤激。決使廢刊。該報爲中央政府排日機關。張氏雖以猛力處理。公使館。堅持到底。或要求限期回答云。

太田總督
勤務滿一年
得敘勳一等

太田總督。自去年正月廿六日。拜命以來。以本日滿一年。據某消息通人總督現勳一等。從此很陞敘勳一等。且督總給加俸。則亦屆云。

新軍司令官
抵任順序

阿部新軍司令官。豫定二十八日、下午二時五十分抵臺北驛。著北儀式。有步兵第一聯隊儀仗隊及其他兵隊。堵列驛前迎接。軍司令官。自驛前乘馬。僧部隊長及各部隊長。受儀仗及堵列奉迎。同三時三十分在僧行。赴受在北各部官衙儀式。

新竹信組總會平穩
監事重任僅選舉評定委員

新竹信用組合第十九回通常總會。去二十四日午後一時四十分。開於新竹公會堂。有李勳業課長。出手督府金融課長。稻田州產業主事。其他四係々員及來賓多數列席。二回也立退。新原組合長。恭讀諮詢事項。次述開會辭。移六議事。監事代表鄭大明氏。報告監查顛末。前水害務理事。詳細說明事業狀況。由三組合員。關於來歐損害補償金。役職員退職金。組合員新加入。信用評定。貸付金回收等。質問百出。由專務理事。一二回答。過至午後四時過。結局承認第三件。照原案承認。次移入決議事項。附議借入金最高限度。定二十萬圓。及一組合員貸付金。決定二萬圓。兩件組合員中。有提議貸付限度額降下。議論紛々。曾時休憩後再開。結局借入金。照原案。而組合員貸付金。決定爲七千圓。繼而決議通常役員。監事之定款改正。並報酬。移入監事五名。信用評定委員一二十名改選。有主張投票選舉。有提倡重任。一時甲論乙駁。監事五名。終決定重任。僅就行信用評定委員之選舉。宮本金助氏。外二名。當選。

吳佩孚氏
抵包頭鎮

二十五日天津電。吳佩孚氏、二十四日午後二時、抵包頭鎮。軍司令官、自歸綏來訪。答禮後、即赤塔長官、及各局長出迎。初入督府。由角田會計課長導入公室。旋到會議室。督府內高等官、在課超村氏通譯。老述鄉土衣二著。抗日會員徽章。朱紋二條。

芭蕉移出
改由高雄港

新竹廳下。蕉實狀態。約十九萬條圓。若全區域之損害。其金額。約五萬圓之損害。其金額。約三十萬。餘圓之多。際此不景氣之今日。蕉農備受部擬上。有小栗副長、偕同現地實況。

北斗郡鹽糖區霜害
會社發表蔗價過酷
蔗農舉代表抗議

降霜。北斗郡下。蔗實狀況。慈蔗本報。蔗農之悲苦。實出於極度。去十九日午後三時。臨糖會社。蔗原料係長。再到二林莊在所。招集各原料委員。發表甘庶割取方法及價格。對於糖分十二度以下者。不割取。十二度以上。至十八度。止扣二成。十二度以下。甲當十萬斤以上之原料者。補助金一百圓。十萬斤以下。七萬斤以上者。補助金一百圓。對此平均。實不及肥料工資。不於圓組金。更全部負有。以臨時會社內。二林第千餘甲。就中二林。占蔗多數。爲六百三十餘甲。其不成糖之純拌被害者。約有七成。即四百四十餘甲。二林蔗每千斤。

時評

上海抗日會員。潛入重光公使官邸放火。登時發見。在已焦爛。徒成國際問題。○

○

外長陳友仁君。主張不見察。決然答退。曾非敝然大丈夫哉。願君皆來朝訪者。不知若何憂危耶。然。乃亦出此乘者。謂之不能無答非項。不期天災突降。糊口代表發起人一同。明諒歉迎詞。歷敘長官。自明治三十五年東大總業後。仕官到臨有歷。殊如魯加藤高明。內閣時。任東京府知事。其政績膾在人心目間。今值對外多事之日。何等迎此人格崇高。頭腦明晰。偉斯如流之名長官。不勝感荷。以爲是長官。川總逸不破。宣奉潮歷代總督。奉德皇室。視同仁恩旨。休戚相關。採外來文化之所長。得有今日。文化之所長。得有今日。手督府金融課長。稻田州產業主事。其他四係々員及來賓多數列席。二回也立退。新原組合長。恭讀諮詢事項。次述開會辭。移六議事。監事代表鄭大明氏。報告監查顛末。前水害務理事。詳細說明事業狀況。由三組合員。關於來歐損害補償金。役職員退職金。組合員新加入。信用評定。貸付金回收等。質問百出。由專務理事。一二回答。過至午後四時過。結局承認第三件。照原案承認。次移入決議事項。附議借入金最高限度。定二十萬圓。及一組合員貸付金。決定二萬圓。兩件組合員中。有提議貸付限度額降下。議論紛々。曾時休憩後再開。結局借入金。照原案。而組合員貸付金。決定爲七千圓。繼而決議通常役員。監事之定款改正。並報酬。移入監事五名。信用評定委員一二十名改選。有主張投票選舉。有提倡重任。一時甲論乙駁。監事五名。終決定重任。僅就行信用評定委員之選舉。宮本金助氏。外二名。當選。

長官訪司令部
敘新任禮

臺北驛初試驗。臺北驛之臺北驛。自久保驛長就任以來。就旅客之辦理。就意注意。極力圖改善。昨年來。在驛入口右側。設案內所。對不熟識之旅客。不論何事。懇切應其質問。雖即座

設手小荷物
荷造所

臺北驛初試驗。臺北驛之臺北驛。自久保驛長就任以來。就旅客之辦理。就意注意。極力圖改善。昨年來。在驛入口右側。設案內所。對不熟識之旅客。不論何事。懇切應其質問。雖即座

欲求高橋藏相
使委員上京交涉

二十五日盛岡電。岩手縣第一區。欲求高橋藏相蹶起。使委員上京交涉。

一緊急勅令案
回附精查委員會

二十五日東京電。滿洲事件費及減債基金一時繰入停止。所關。財政調分緊急勅令案。二十五日豫行審查。陪諸金子堅太郎子爲委員長之精查委員會。

總務長官歡迎會
官民八百餘名會於鐵道旅館

低雅山。臺北官民士紳之新總務長官平塚廣義氏歡迎會。午後六時。於鐵道旅館。開催。出席者。官民二百餘名。先一同集合於八百餘名。山臺銀荒木氏。餘興場。山臺銀荒木氏。開歡迎詞。歷敘長官。自明治三十五年東大畢業後。仕官到臨有歷。殊如魯加藤高明。內閣時。任東京府知事。其政績膾在人心目間。今值對外多事之日。何等迎此人格崇高。頭腦明晰。偉斯如流之名長官。不勝感荷。以爲是長官。川總逸不破。宣奉潮歷代總督。奉德皇室。視同仁恩旨。休戚相關。採外來文化之所長。得有今日。文化之所長。得有今日。手督府金融課長。稻田州產業主事。其他四係々員及來賓多數列席。二回也立退。新原組合長。恭讀諮詢事項。次述開會辭。移六議事。監事代表鄭大明氏。報告監查顛末。前水害務理事。詳細說明事業狀況。由三組合員。關於來歐損害補償金。役職員退職金。組合員新加入。信用評定。貸付金回收等。質問百出。由專務理事。一二回答。過至午後四時過。結局承認第三件。照原案承認。次移入決議事項。附議借入金最高限度。定二十萬圓。及一組合員貸付金。決定二萬圓。兩件組合員中。有提議貸付限度額降下。議論紛々。曾時休憩後再開。結局借入金。照原案。而組合員貸付金。決定爲七千圓。繼而決議通常役員。監事之定款改正。並報酬。移入監事五名。信用評定委員一二十名改選。有主張投票選舉。有提倡重任。一時甲論乙駁。監事五名。終決定重任。僅就行信用評定委員之選舉。宮本金助氏。外二名。當選。

新長官夫人
任愛婦支部長
巡視職業學校

平塚新長官夫人。就任愛婦臺灣支部長式。去二十五日午前十時半。在同支部樓上。有小栗副長、偕部。次三浦主事。報告事務概況。後巡視同支部經營之職業學校。臺北幼稚園等。同十一時半。歸官邸。

芭蕉移出
改由高雄港

新營郡鹽水街鹽水豆粕肥料卸商。元同街組合書記。余年中對鹽水港廳水利組合。購入制水二千五百圓之勸業債券二枚。本月四日。午前。余自鹽水港。出發。午後一時半。到新營。即赴新營郡廳。訪問內田郡守。及各課長。午後二時。赴新營庄役場。訪問庄長。及各役員。午後三時。赴新營公學校。訪問校長。及各教員。午後四時。赴新營郡役所。訪問內田郡守。及各課長。午後五時。赴新營庄役場。訪問庄長。及各役員。午後六時。赴新營公學校。訪問校長。及各教員。午後七時。赴新營郡役所。訪問內田郡守。及各課長。午後八時。赴新營庄役場。訪問庄長。及各役員。午後九時。赴新營公學校。訪問校長。及各教員。午後十時。赴新營郡役所。訪問內田郡守。及各課長。午後十一時。赴新營庄役場。訪問庄長。及各役員。午後十二時。赴新營公學校。訪問校長。及各教員。午後一時。赴新營郡役所